

Sezione prima

Organizzazione della scuola

LE SCUOLE DELL'ISTITUTO E LA POPOLAZIONE SCOLASTICA

Le scuole dell'Istituto Comprensivo di Leno sono dislocate in più plessi: Leno capoluogo, Porzano e Castelletto.

Popolazione scolastica

ORARI DELLE SCUOLE DELL'INFANZIA

ORARI DELLE SCUOLE PRIMARIE

ORARI DELLA SCUOLA SECONDARIA DI PRIMO GRADO

Le reti interne ed esterne

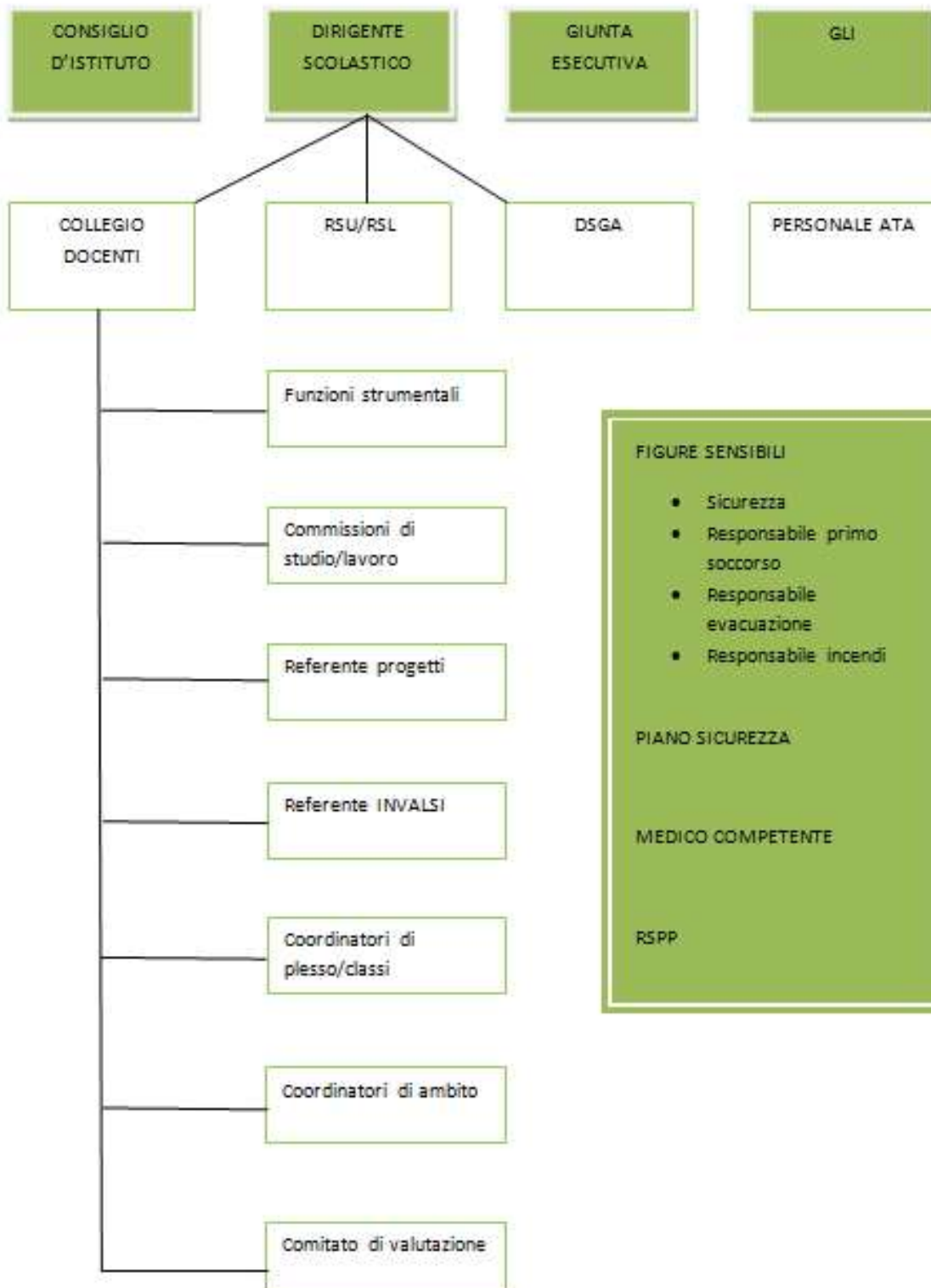

I servizi di supporto alla scuola

L'Amministrazione comunale, in collaborazione con la scuola, assicura i seguenti servizi scolastici:

- **Trasporto alunni**, con l'utilizzo degli scuolabus comunali;
- **Servizio Mensa**, in tutti i plessi della scuola dell'infanzia, primaria e secondaria di primo grado- classi a tempo prolungato. La scuola assicura, attraverso il proprio personale docente, la funzione formativa dei momenti del pasto e del successivo momento ricreativo, organizzato negli atri o nei cortili;
- **Servizio Pre-scuola**, in tutti i plessi, per l'accoglienza degli alunni che arrivano con lo scuolabus e per le famiglie che fanno richiesta di ingresso anticipato.

L'accoglienza è a cura:

- alla scuola dell'infanzia, del personale del Comune;
- in tutti i plessi della scuola Primaria, del personale designato dal Comune e/o dai collaboratori scolastici che hanno dato la loro disponibilità al servizio.

• **Servizio Post-scuola**, nel plesso di Porzano funziona sia per l'assistenza degli alunni della Scuola Primaria che attendono lo scuolabus per il rientro a Leno, sia per gli alunni della Scuola dell'Infanzia che hanno fratelli/ sorelle frequentanti la scuola Primaria. La vigilanza degli alunni è esercitata da personale designato dal Comune, per gli alunni della scuola primaria, da una insegnante della scuola dell'infanzia, a turnazione, per i bambini dai tre ai sei anni di cui sopra. Nel plesso di Leno – sc. Infanzia- la vigilanza degli alunni è esercitata da personale designato dal Comune.

Per usufruire dei servizi sopra indicati, la relativa richiesta va prodotta secondo le modalità indicate dal **Comune**, gestore del servizio, e va segnalata all'atto dell'iscrizione alla scuola.

I servizi sono a pagamento; le rette sono determinate dall'Amministrazione comunale in proporzione a fasce di reddito.

Il servizio trasporto è gratuito per le famiglie i cui figli, pur abitando a Leno, frequentano la scuola Primaria di Porzano.

L'iscrizione al servizio mensa deve essere fatta entro il termine indicato dall'Ente comunale. Iscrizioni in corso d'anno o per brevi periodi verranno valutate caso per caso e tenuto conto della disponibilità dei posti.

E' prevista una Commissione mensa comunale per il controllo di gestione del servizio, a cui la scuola aderisce con propri rappresentanti.

I fattori di qualità

La scuola ritiene essere aspetti caratterizzanti la qualità del servizio:

- Il lavoro collegiale degli insegnanti e la realizzazione dell'unitarietà dell'intervento educativo
- La trasversalità culturale per l'integrazione dei diversi saperi
- L'orientamento agli utenti (alunni, famiglie e territorio)
- La personalizzazione dei percorsi, ove necessario
- L'attenzione alle dimensioni affettive e relazionali
- La valorizzazione delle persone e delle altre culture
- La formazione degli insegnanti finalizzata alla crescita della cultura organizzativa dell'Istituto
- La condivisione di processi e di strumenti di valutazione
- Il raccordo tra i diversi ordini di scuola
- La realizzazione di progetti che qualificano e ampliano l'offerta formativa della scuola
- La trasparenza delle procedure messe in atto dalla scuola
- La definizione del Rapporto di AutoValutazione per il miglioramento continuo dell'organizzazione

Progetto di istruzione domiciliare ai sensi della legge n. 440/97

La digitalizzazione

La documentazione dell'attività dell'Istituto Comprensivo

L'Istituto Comprensivo di Leno si propone di utilizzare dei criteri per organizzare la documentazione prodotta e dare ordine ai documenti che alimentano gli archivi delle memorie.

Criteri individuati:

- documentare per comprendere

Esso è riferito a: registri, programmazioni degli insegnanti, piani di lavoro individualizzati, griglie di osservazione, valutazioni, resoconti e relazioni, analisi statistiche, validi soprattutto per l'interno (i bisogni dei singoli docenti e quelli dell'organizzazione scolastica);

- documentare per diffondere e trasferire

Esso è riferito a: progetti, ricerche, iniziative di innovazione che la scuola si propone di diffondere e di esportare, non tanto in relazione al prodotto realizzato con gli alunni, quanto in relazione al processo educativo attivato. Il criterio è valido soprattutto per

aprirsi e confrontarsi con il mondo esterno (altre scuole, la Biblioteca Pedagogica Nazionale, i centri di documentazione europea, Internet). In questa dimensione la scelta dei protocolli di documentazione, così come la scelta del linguaggio e degli strumenti fa riferimento all'idea di condivisione, a forme di concettualizzazione e di rappresentazione delle informazioni quali mappe e descrittori.

- Valore aggiunto: un sistema di documentazione che utilizza l'ambiente telematico e condivide standard documentali rigorosi in reti istituzionali e culturali.

Per apprendere come documentare, la scuola ha partecipato a diversi progetti.

Sicurezza a scuola

Accordi di rete

L'Istituto Comprensivo di Leno promuove, aderisce e sottoscrive accordi di rete tra diverse scuole per la realizzazione di iniziative finalizzate a migliorare il funzionamento degli istituti scolastici e ad ottimizzare le risorse.

Rete	Scuola capofila	Oggetto dell'accordo
Ambito 10 Bassa Bresciana	IS Capirola	Attività amministrativa Progetti in rete: orientamento, dispersione. Formazione
Scuole Ambito 10 Bassa Bresciana	CTI Manerbio	Inclusione, Intercultura
Senza zaino per una scuola comunità	IC Mariti Fauglia, Pisa	Sperimentazione educativa e didattica Formazione

Criteri generali del funzionamento amministrativo

I regolamenti dell'Istituto Comprensivo di Leno